

Attività agonistica 2018-2024

Associazione regionale Tennis Ticino

indice

| | | |
|---|------|----|
| ➤ indice | pag. | 02 |
| ➤ commento | | 03 |
| ➤ tesserati a match disputati = 0 | | 04 |
| ➤ media match disputati per tesserato | | 05 |
| ➤ partecipazione a circuiti ArTT | | 06 |
| ➤ partecipazione ad altri tornei | | 07 |
| ➤ indice di sfruttamento del potenziale tesserati | | 08 |
| ➤ indice di sfruttamento per area geografica | | 09 |

Juniores

La percentuale di tesserati e tesserate a non aver disputato alcun match è stata superiore alla media degli anni precedenti, 2020 escluso a causa del Covid (v. pag. 4).

Ciò nonostante il numero di match disputati per tesserato è risultato al di sopra sia della media che dell'auspicata soglia di dieci incontri (v. pag. 5).

La percentuale di partecipanti ai circuiti ArTT (juniores e attivi) è stata superiore alla media (v. pag. 6) mentre quella ad altre competizioni, quali tornei invernali e sociali o campionato interclub, è stata inferiore (v. pag. 7).

Un risultato altamente positivo, sulla scia del precedente anno, come testimoniato dal più alto indice di sfruttamento del potenziale nel periodo considerato sia tra i ragazzi che le ragazze (v. pag. 8) al quale hanno contribuito sia il Sopraceneri che il Sottoceneri (v. pag. 9).

Attivi/e

La percentuale di tesserati a non aver disputato alcun match è stata superiore alla media degli anni precedenti, 2020 escluso a causa del Covid, mentre è stata inferiore tra le tesserate (v. pag. 4).

Ciò nonostante il numero di match disputati per tesserato è risultato al di sopra della media in entrambi i casi, non raggiungendo però l'auspicata soglia di dieci incontri (v. pag. 5).

La percentuale di partecipanti al circuito ArTT è stata superiore alla media tra gli uomini e inferiore tra le donne (v. pag. 6), andamento opposto per quanto riguarda le altre competizioni, quali tornei invernali e sociali o campionato interclub (v. pag. 7).

Un risultato non proprio positivo, sulla scia degli anni precedenti, come testimoniato da un indice di sfruttamento del potenziale al di sotto della media sia tra gli uomini che le donne (v. pag. 8).

In particolare, in calo gli indici del Sopraceneri e del Sottoceneri, tranne che tra le donne di quest'ultima area geografica (v. pag. 9).

Seniores

La percentuale di tesserati e tesserate a non aver disputato alcun match è stata superiore alla media degli anni precedenti, 2020 escluso a causa del Covid (v. pag. 4).

Il numero di match disputati per tesserato è risultato al di sotto della media tra gli uomini e al di sopra tra le donne, non raggiungendo però l'auspicata soglia di 10 incontri (v. pag. 5).

La percentuale di partecipanti ai circuiti ArTT (attivi e seniores) è stata inferiore alla media (v. pag. 5) mentre quella ad altre competizioni, quali tornei invernali e sociali o campionato interclub, è stata superiore (v. pag. 6).

Un risultato comunque positivo, come testimoniato da un indice di sfruttamento del potenziale al di sopra della media tra gli uomini e pari tra le donne (v. pag. 7) al quale ha maggiormente contribuito il Sopraceneri rispetto al Sottoceneri (v. pag. 8).

- **Juniore:**

- Percentuale di tesserati senza match superiore alla media, eccetto il 2020 (Covid).
- Match disputati per tesserato sopra la media e la soglia auspicata di 10.
- Partecipazione ai circuiti ArTT superiore alla media, ma inferiore per altre competizioni (tornei invernali, sociali, campionati).
- Indice di sfruttamento del potenziale elevato sia per ragazzi che ragazze, con contributo da entrambe le regioni (Sopraceneri e Sottoceneri).

- **Attivi/e:**

- Percentuale di tesserati senza match superiore alla media, ma inferiore tra le donne.
- Match disputati sopra la media, ma sotto la soglia di 10.
- Partecipazione ai circuiti ArTT superiore tra gli uomini e inferiore tra le donne; opposto per altre competizioni.
- Indice di sfruttamento del potenziale sotto la media per uomini e donne, con cali in entrambe le regioni, salvo eccezioni per le donne del Sottoceneri.

- **Seniores:**

- Percentuale di tesserati senza match superiore alla media (escluso 2020).
- Match disputati sotto la media per uomini, sopra per donne, ma sotto la soglia di 10.
- Partecipazione ai circuiti ArTT inferiore alla media, ma superiore per altre competizioni.
- Indice di sfruttamento sopra la media per uomini e stabile per donne, con maggior contributo dal Sopraceneri.
- Se desideri ulteriori dettagli, fammi sapere.

tesserati a match disputati = 0

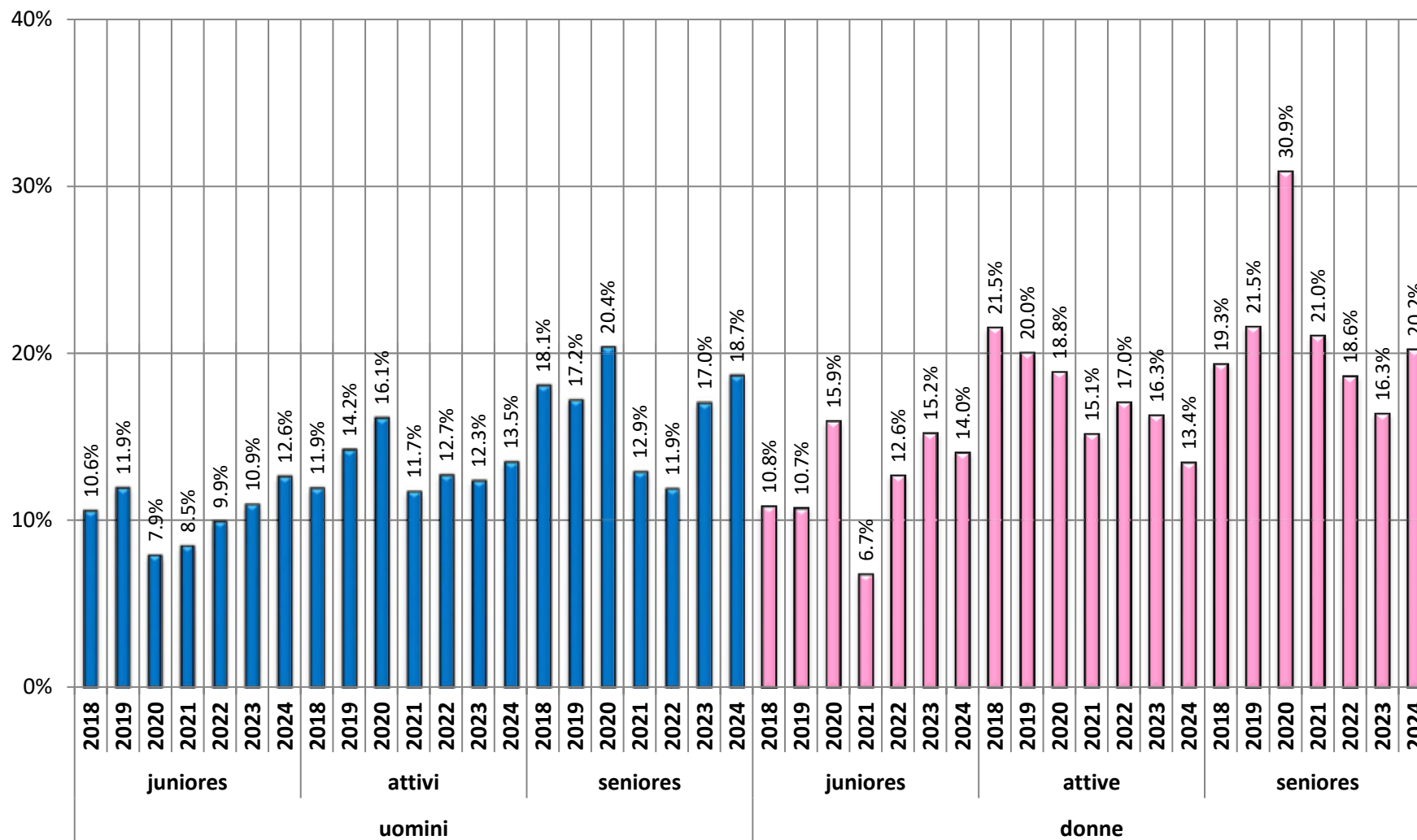

uomini
 2024: juniores = 12.6%, 2018-2023*: media = 10.4%
 2024: attivi = 13.5%, 2018-2023*: media = 12.6%
 2024: seniores = 18.7%, 2018-2023*: media = 15.4%

donne
 2024: juniores = 14.0%, 2018-2023*: media = 11.2%
 2024: attivi = 13.4%, 2018-2023*: media = 18.0%
 2024: seniores = 20.2%, 2018-2023*: media = 19.4%

* 2020 escluso (Covid)

media match disputati per tesserato

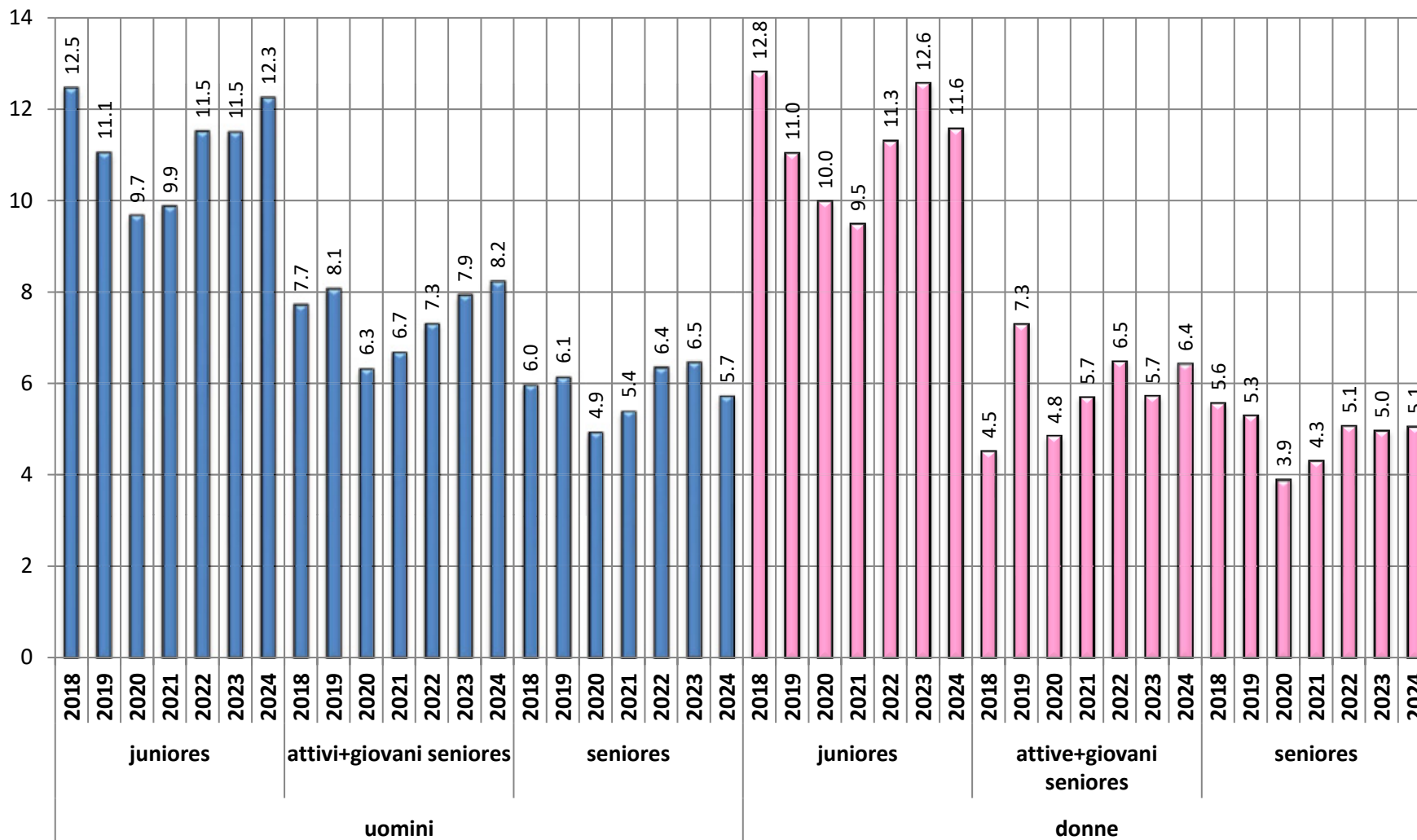

uomini
 2024: juniores = 12.3, 2018-2023*: media = 11.3
 2024: attivi = 8.2, 2018-2023*: media = 7.5
 2024: seniores = 5.7, 2018-2023*: media = 6.1

donne
 2024: juniores = 11.6, 2018-2023*: media = 11.4
 2024: attivi = 6.4, 2018-2023*: media = 5.9
 2024: seniores = 5.1, 2018-2023*: media = 5.0

* 2020 escluso (Covid)

partecipazione a circuiti ArTT

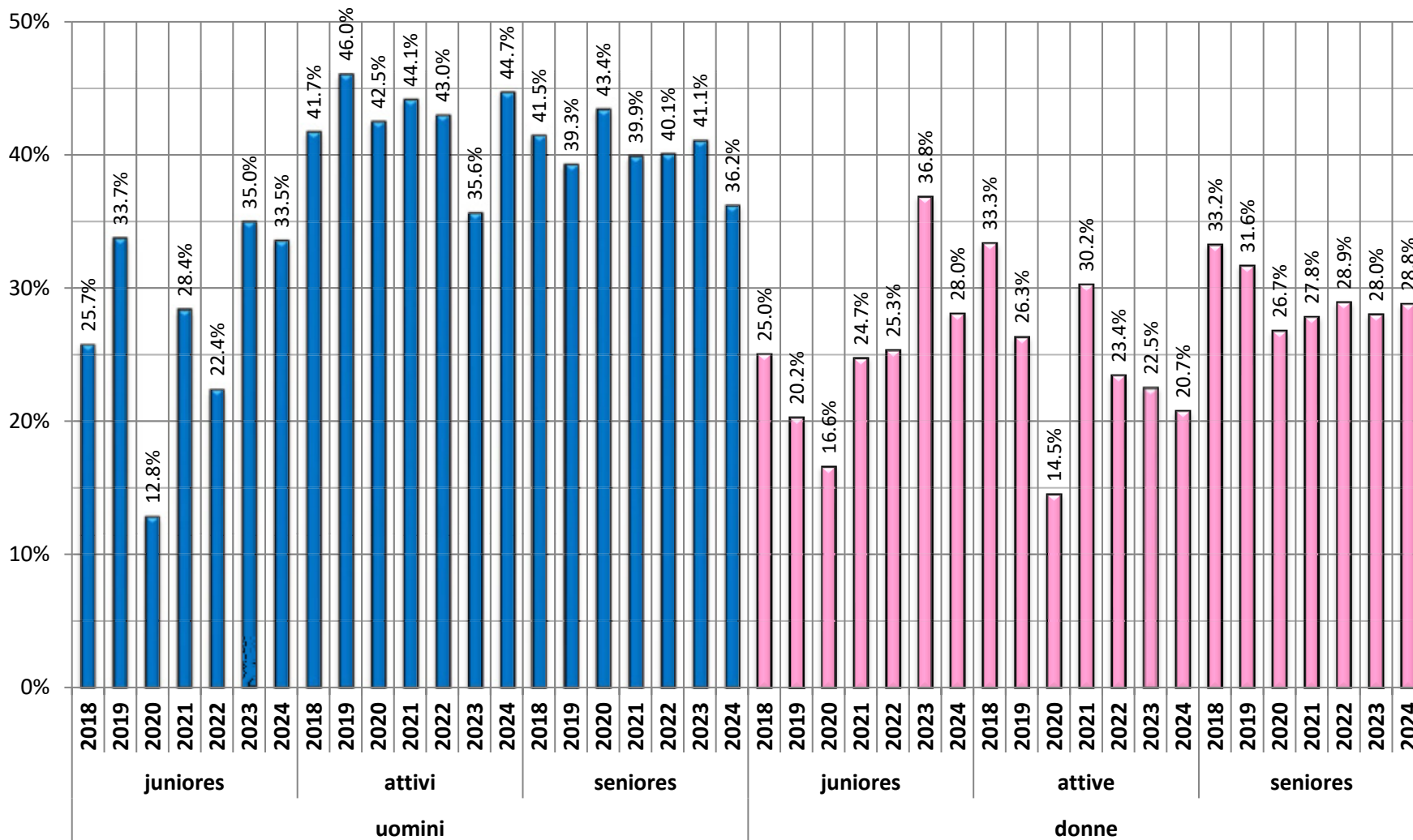

uomini
 2024: juniores = 33.5%, 2018-2023*: media = 29.0%
 2024: attivi = 44.7%, 2018-2023*: media = 42.1%
 2024: seniores = 36.2%, 2018-2023*: media = 40.3%

donne
 2024: juniores = 28.0%, 2018-2023*: media = 26.4%
 2024: attive = 20.7%, 2018-2023*: media = 27.2%
 2024: seniores = 28.8%, 2018-2023*: media = 29.9%

* 2020 escluso (Covid)

partecipazione ad altri tornei

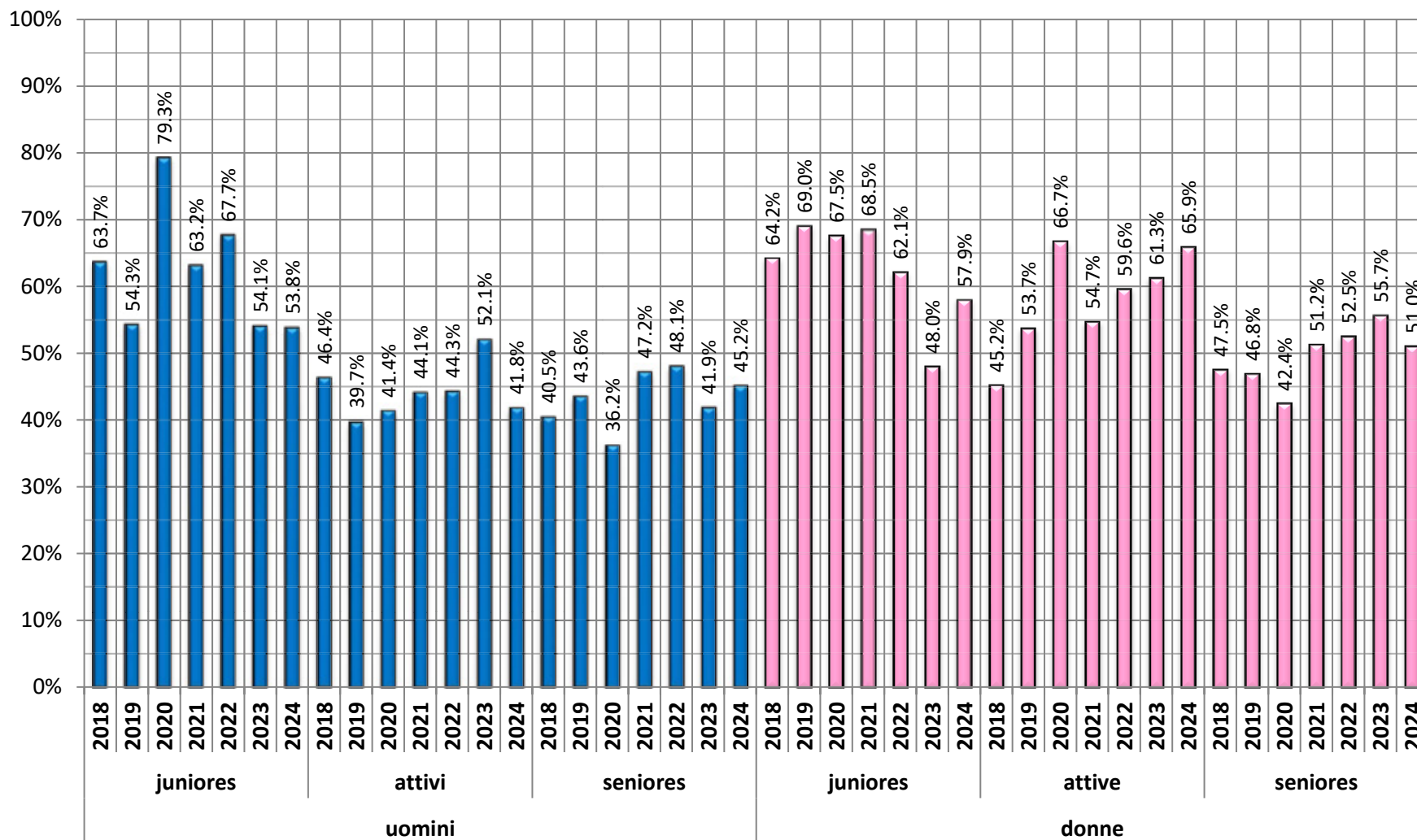

uomini
 2024: juniores = 53.8%, 2018-2023*: media = 60.6%
 2024: attivi = 41.8%, 2018-2023*: media = 45.3%
 2024: seniores = 45.2%, 2018-2023*: media = 44.3%

donne
 2024: juniores = 57.9%, 2018-2023*: media = 62.4%
 2024: attive = 65.9%, 2018-2023*: media = 54.9%
 2024: seniores = 51.0%, 2018-2023*: media = 50.7%

* 2020 escluso (Covid)

indice di sfruttamento del potenziale tesserati

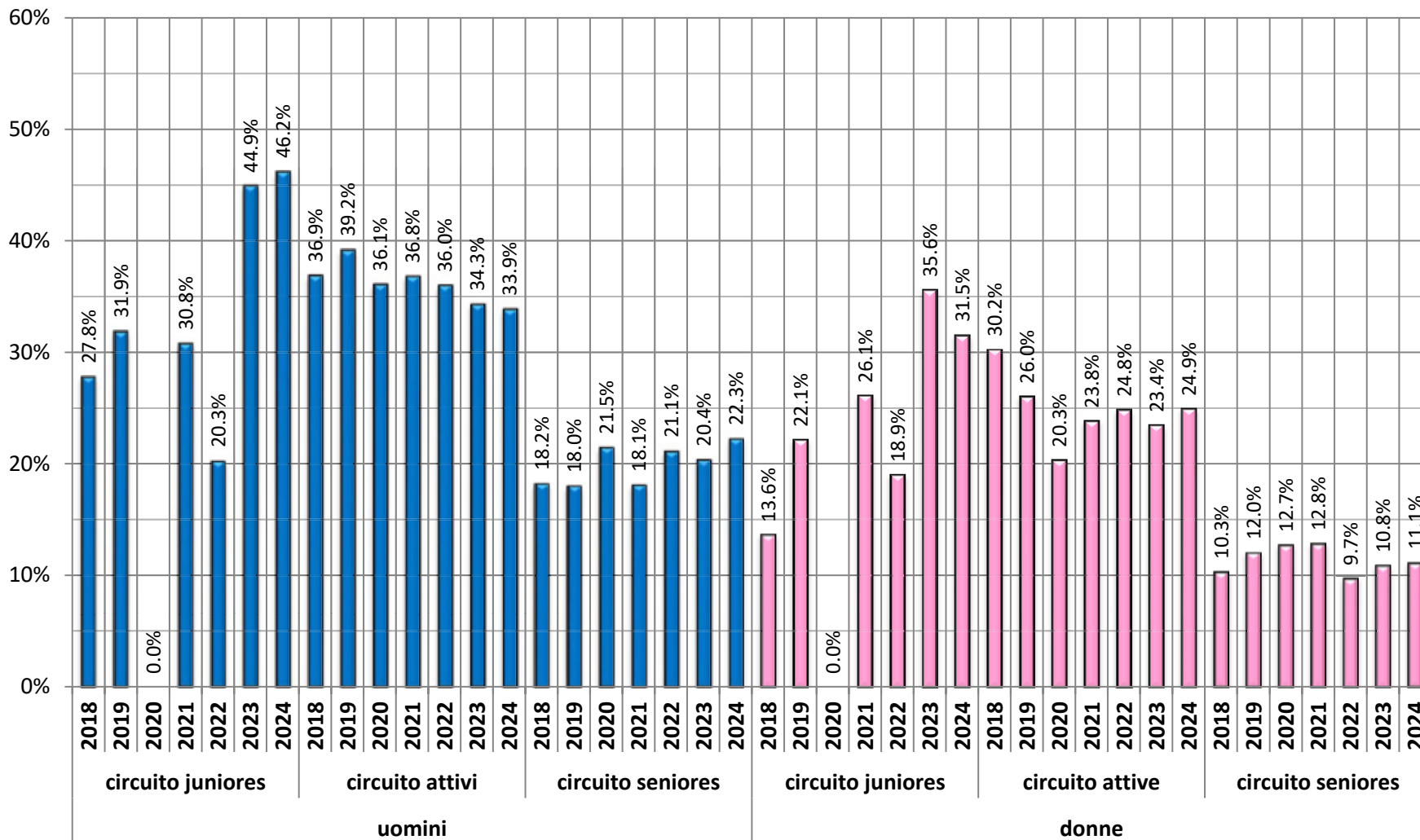

uomini
 2024: juniores = 46.2%, 2018-2023*: media = 31.1%
 2024: attivi = 33.9%, 2018-2023*: media = 36.6%
 2024: seniores = 22.3%, 2018-2023*: media = 19.2%

donne
 2024: juniores = 31.5%, 2018-2023*: media = 23.3%
 2024: attive = 24.9%, 2018-2023*: media = 25.6%
 2024: seniores = 11.1%, 2018-2023*: media = 11.1%

* 2020 escluso (Covid)

indice di sfruttamento per area geografica

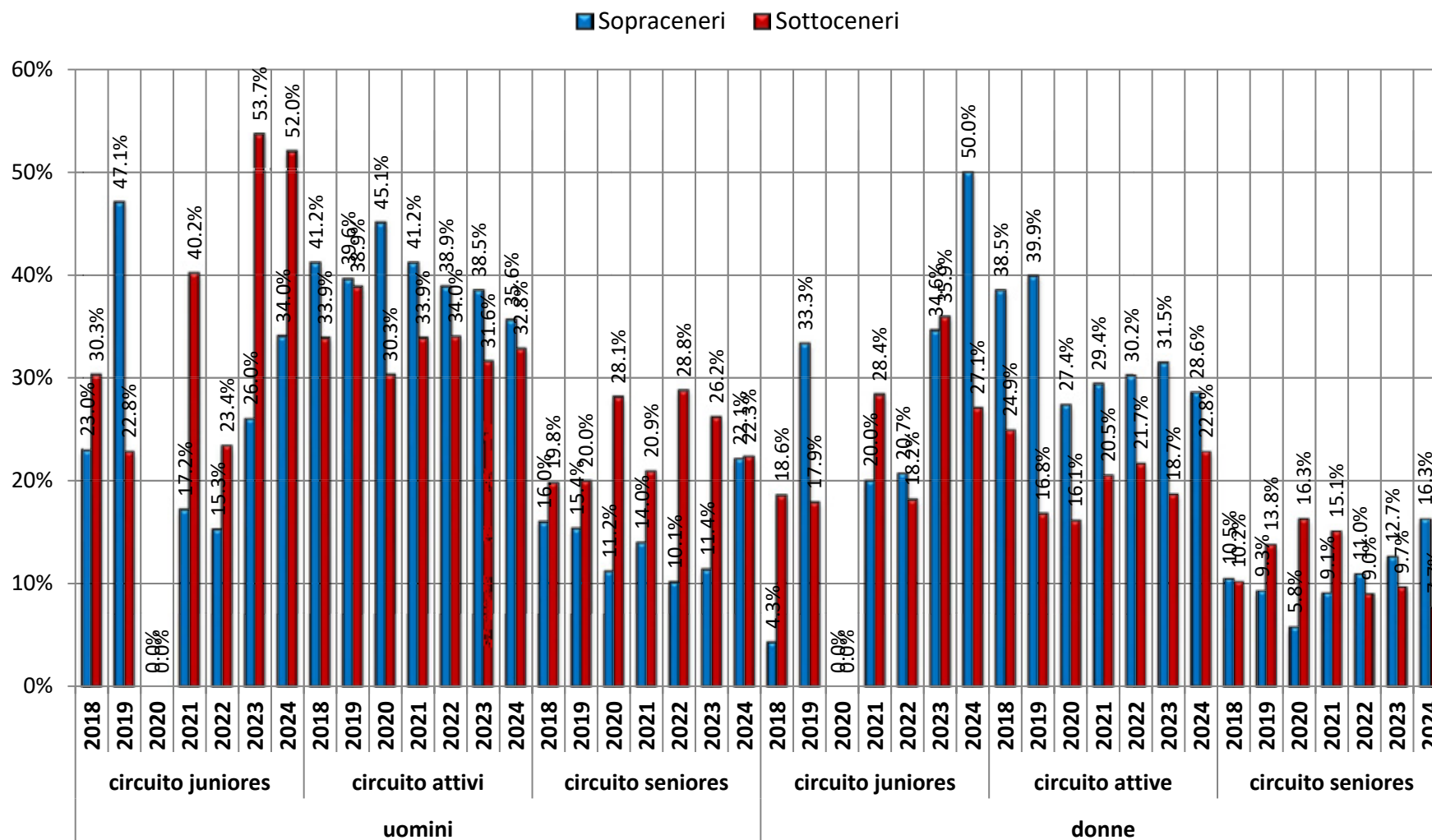

| uomini | |
|----------|--|
| juniores | 2024: Sopraceneri = 34.0%, 2018-2023*: media = 25.7% |
| | 2024: Sottoceneri = 52.0%, 2018-2023*: media = 34.1% |
| attivi | 2024: Sopraceneri = 35.6%, 2018-2023*: media = 39.9% |
| | 2024: Sottoceneri = 32.8%, 2018-2023*: media = 34.5% |
| seniores | 2024: Sopraceneri = 22.1%, 2018-2023*: media = 13.4% |
| | 2024: Sottoceneri = 22.3%, 2018-2023*: media = 23.1% |

| donne | |
|----------|--|
| juniores | 2024: Sopraceneri = 50.5%, 2018-2023*: media = 22.6% |
| | 2024: Sottoceneri = 27.1%, 2018-2023*: media = 23.8% |
| attive | 2024: Sopraceneri = 28.6%, 2018-2023*: media = 33.9% |
| | 2024: Sottoceneri = 22.8%, 2018-2023*: media = 20.5% |
| seniores | 2024: Sopraceneri = 16.3%, 2018-2023*: media = 10.5% |
| | 2024: Sottoceneri = 7.7%, 2018-2023*: media = 11.6% |

* 2020 escluso (Covid)